盛京時報
發行者 康德新聞社 新京特別市中央通四二號
發行所 康德新聞社奉天支社 奉天市大和區四國町九號
零售 每份六分 國內每月壹圓五角

敵來襲機數達三萬餘架
亘全戰域沉着應戰
空戰激烈啓緒戰來最高紀錄

【東京電】日本航空部隊、在全戰線協力海上作戰、同時、對敵艦船、向敵基地進攻、及對來襲敵機加以邀擊戰、振奮全力、大事活躍、殲滅敵之量而堅保輝煌戰果、在各戰線、五月中、來襲之敵數、比四月之二萬四千九十七架增約一倍半、達三萬二千七百六十四架、爲開戰以來之最高記錄、日軍航空部隊擊墜其四百九十四架、擊破起火四百四架、而日軍的損害、與四月之百七十五架相比、五月僅爲百十一架、發揮良好的戰績、敵機來襲機數之所以飛躍的增加者、一方是隨着各戰線之決戰激化、也是因爲在大東亞戰域敵第一線兵力漸增所致、對此種傾向、必應充分加以警戒、以下爲各戰線之戰鬥經過。

南太平洋方面

一、敵來襲新幾內亞島之機數、較四月增加一倍、達一萬六十七架、此蓋因爲入五月以來、爲於新幾內亞瓦克德島及沙爾米河口、及畢亞克島上陸作戰之際、行以猛烈徹底擊所致、日軍所在部隊、以猛烈奮戰而予以痛擊。

二、於布根比爾島傑斯麥羅島之來襲、依然猛烈、來襲布根比爾島之敵機、與四月相比、來襲機數有顯著增加、此間日軍在該島之日軍部隊、在敵進攻路上、形成鞏然的威力圈、敵不能以海上、陸上行使攻勢、乃欲以優勢的空軍來扼制日軍的威力圈。

三、班達海方面的來襲機數和四月無大差異、但對該方面敵之蠢動企圖、依然應加警戒。

南太平洋全域的戰果

擊墜二百二十八、擊破起火百八十、計三百八十八機。

中太平洋方面

比較四月敵機之來襲、已有若干減少、但連日間敵機之執拗來襲、依然呈間斷的狀態、戰果、擊墜百十三架、擊破起火四十八、計百六十一架。

緬甸方面

四月來襲機數爲七千三百六十四、而五月則激增爲一萬六百八十六架、敵因伊姆法爾戰線之進展、空挺部隊在緬甸方面之戰線漸次不利、乃愈加強其空軍的活躍、日軍航空部隊、向此邀擊、所得的戰果、較比四月之百四十架、五月中擊墜百七架、擊破起火九十架、計百九十七架有顯著增加。

中國方面

五月敵之來襲數、比四月增約一倍、此蓋因爲對應日軍河南作戰、及華中方面的新作戰、在華美空軍開始猛襲所致、日軍航空部隊、對來襲之敵機、加以邀擊、與以痛創、同時、更長驅進攻敵基地、擊墜其四十五架、擊破起火百十五架、計百六十架。

北太平洋方面

敵來襲機數、雖漸變化、但對該方面敵之企圖、仍不可忽視。

敵機來襲比較表

方面	四月	五月
北方	八四	七九
中國	二九五	七七八
安南	一六四	一二七
泰	六〇	五四
緬甸	七、三六四	一〇、六八六
中太平洋	三、〇六二	二、四四五
新幾內亞	五、三〇二	一〇、〇六七
班達海	九七四	七一八
布根比爾	二、二五四	四、六七二
俾斯麥	四、五三八	三、一三八
計	二四、〇九七	三二、七六四

日軍距長沙廿公里

【里斯本電】重慶電訊、重慶軍當局、七日夜、發表戰況公報稱、日軍現已抵達長沙北六十五公里、暨東方二十公里各地、與重慶軍激戰中、

日軍邀擊北緬敵機

【緬甸前線基地電】六日午前、在北部緬甸、有敵戰鬥機P38二十架來襲、日軍所在戰鬥機部隊、加以邀擊、擊墜七架、(此中因雲霧不確實者六架)、擊破三架、在此戰鬥、日方未出一架的犧牲損害、

猛炸敵陣地

【南西太平洋〇〇基地電】日軍航空部隊、協力海上、陸、連日急襲畢亞克島之敵、收獲大戰果、三日午後、於畢亞克島沿岸、擊破敵輸送船二隻(內一隻中型)、使敵上陸用舟艇二處、發生火災、

敵軍強制徵收民食
印民怨嗟英國暴政氣勢澎湃

【佩光電】反樞軸軍、爲制霸世界之野心、以印度供其犧牲、對於印度之搾取、爲戰局之進展、日益顯著、繼現東部印度戰線英美澳西非等各國兵之食糧、專賴印度食糧、實施以武力、權力強奪印度食糧之故、致印度食糧、頓告恐慌、據最近確息稱、東西北國境州格西密爾、達拉王哥爾、海達拉巴德三土侯國、現已在其他各地之先發生食糧恐慌、又客歲來、食糧恐慌益爲解事之孟加拉州、近亦因大批軍隊之駐紮、復陷飢餓之危局、就此實情而論、印民之困窮情形、蓋不難想像、緣此、英國強制徵收民食之舉、皆係驅使印民、諸如孟加拉州食糧之不足、及其供給軍隊食糧之困難情形、當屬此類也、據潘加普政府發表稱、潘加普政府、業定至五月十八日之二週間、對孟買、達拉王哥爾、克欽及其他食糧不足地域、輸送小麥三千五百噸、米二千九百噸、合計六千四百噸食糧、潘加普政府、在此週間其收買小麥三萬五千八百噸、米九千七百噸、並以此收買量供給食糧不足地域之軍隊食用、依此即占政府總收買量之九成、而對食糧不足州之輸送、不過僅一成、[illegible]

一成

[illegible]州之食糧不足量、現正與阿薩密、歐里薩兩州政府、交涉不足食糧之輸入中、據孟加拉州前年度實收量爲八百八十萬噸、該州政府議決本年度之徵收量爲八百五十萬噸、然結果仍與他州供給食糧、[illegible]

改良

[illegible]

實施

[illegible]

美監視兵無理槍殺日人案
狂悖行爲令人髮指
日由利益代表國對美抗議

【東京電】五月二十四日、於加州荔湖列基日本人隔離集團所、岡本氏、無何正當理由、被監視兵槍殺美國當局責任者內務長官伊克斯謂「岡本氏並無武器、亦未取何等脅迫的態度」說明無理由槍殺岡本氏、又查問該監視兵結果、據稱爲遂行義務、而槍殺者、乃受無罪判決、關此重大事件、日本情報局第三部長代理岡崎情報官、七日發表談話如左、「據最近之今來社及美聯社電報稱、於美國加里福尼亞州荔湖列基日本人隔離集團所、五月二十四日、監視兵無何正當理由、槍殺日本人岡本物市氏、關此、美國內務長官伊克斯聲明謂、「據本人所知、岡本氏並無武器、於槍殺前、亦未取何等脅迫的態度」、查問該監視兵因何槍殺岡本氏、被謂爲遂行義務、結果受無罪判決、[illegible]

處理有事件之發生、一方被收容之日本人、被監視兵槍殺之事件、於其他邦人抑留所、及美國政府所知者爲七件、死者六名、負傷者十名、如此槍殺無有武器之被收容者、亦無何正當理由、槍殺者更未受適當處罰、實屬狂暴之極、帝國政府、即對美國政府抗議、同時要求防止同樣事件之再發、講求必需之措置、迄今並無可觀之結果、而今又發生新事件、帝國政府、鑑於事件之重要性、更由日本利益代表國、對美國政府、嚴重抗議、其[illegible]

若素 胃腸營養 結核

傳染病預防週間

全國市縣旗各地方、實施傳染病預防週間、今日(九日)是開始舉行的第一日、在康德十一年夏令衛生預防的最初、乃是喚起人民所注意、於夏令中各種傳染病所發生、更有詳細的傳播與一切預防方法、以促起一般的注意、這是政府保健民生之至意、也是人民所應當及時警覺、勿使傳染病發生、以安寧自身來安寧社會、原是很要緊的事情。

怎樣夏令要豫防傳染病？因爲夏令的天氣、易發生傳染病、何況現處世界兵變的年分、這種不通的傳染病、大衆務須格外小心、使之絕跡才好。[illegible]

人人自危、雖重視傳染、並不一定都能傳染、[illegible]

所謂豫防、原是豫先防衛的意思、並非現在已發生可怕的那一種傳染病、夏令是傳染病最易發生的季節、人民如果個個知道衛生、傳染病決不至於發生、[illegible]

日襲畢亞克
收得大戰果

【南西太平洋〇〇基地電】四日午後、日軍航空部隊、急襲出擊畢亞克島海上之敵艦隊、擊沈敵巡洋艦二隻、擊破同艦一隻、驅逐艦一隻、[illegible]

敵側自認陷於苦鬪

【里斯本四日電】五月二十七日美軍步兵部隊於畢亞克島上陸、[illegible]

決戰下之職場陣頭言 (二)

持大義滅親之覺悟
率先垂範達成增產

香讓滿洲飛行場運送長

增產乃國家至上命令、故遇持大義滅親之覺悟、陣頭指揮者、必有百倍不如一行率先垂範之的決意、[illegible]

第一日戰鬪經過

【柏林電】德軍當局側、關於七日登陸戰第一日的戰況發表、說明如次、[illegible]

敵上陸地頓成修羅場
德軍冒豪雨濃霧奮勇屠敵

[illegible]

德軍展開集中攻擊

【柏林電】德軍當局、七日言明如次、[illegible]

嘉恩市失敗

敵思奪取

【柏林電】反樞軸軍、自六日傍晚、逐次出動增援部隊、[illegible]

粉碎歐奴河東岸敵軍
俘虜多數德軍樹大戰果

【柏林電】德軍當局、七日、關於歐奴河東岸地區之戰果、言明如次、[illegible]

德外務當局談

【柏林電】德外務當局、[illegible]

敵空挺隊多被高射砲邀擊
僅由登陸軍勉守陣地

【柏林電】德國大本營七日公報發表如左、[illegible]

掃蕩英空輸隊

【柏林】德軍當局、於七日發表如左、[illegible]

德輕艦艇隊
雷擊敵驅艦

【柏林電】德軍當局、七日發表如次、[illegible]

誘其深入一舉殲滅
敵軍繼續增援正中德軍計劃

【柏林電】德軍當局、七日[illegible]

碎敵戰車卅五

【柏林電】德軍當局[illegible]

殲滅登陸敵軍

【柏林電】德軍當局、[illegible]

殲滅敵空挺隊

【柏林電】德軍當局言明、六日夜乘隙、[illegible]

於亞速海北方德殲赤軍一隊

【柏林電】德軍當局、七日言明如左、[illegible]

悉普爾南方地區殲滅敵空挺一師團

【柏林電】德軍當局[illegible]

皇帝陛下降旨叙勳
袁金鎧氏等沐殊榮

【新京】皇帝陛下優給賞日前退職之尚書府大臣袁金鎧氏、並因公務殉職之前總務廳參事官本庄完氏以下六名之功績、特頒賜叙位叙勳如左、

尚書府大臣 勳一位 袁金鎧
賜銀杯一組

總務廳參事官 勳五位 本庄完
叙勳四位 賜景雲章 (康德十一年四月廿四日)

總務廳參事官 勳五位 廣瀨五郎
叙勳四位 賜景雲章 (康德十一年五月六日)

叙勳四位 賜景雲章 (十一年五月二日)

愛琿縣警正 飯井元夫
叙勳六位 賜景雲章 (十一年五月廿一日)

印刷廠事務官 齊藤一郎
叙勳六位 賜柱國章 (十一年六月一日)

首都警察廳警長 佐藤晉三郎
叙勳八位 賜景雲章 (十一年五月廿一日)

濱江省技士 竹下安藏
叙勳八位 賜柱國章 (十一年五月廿六日)

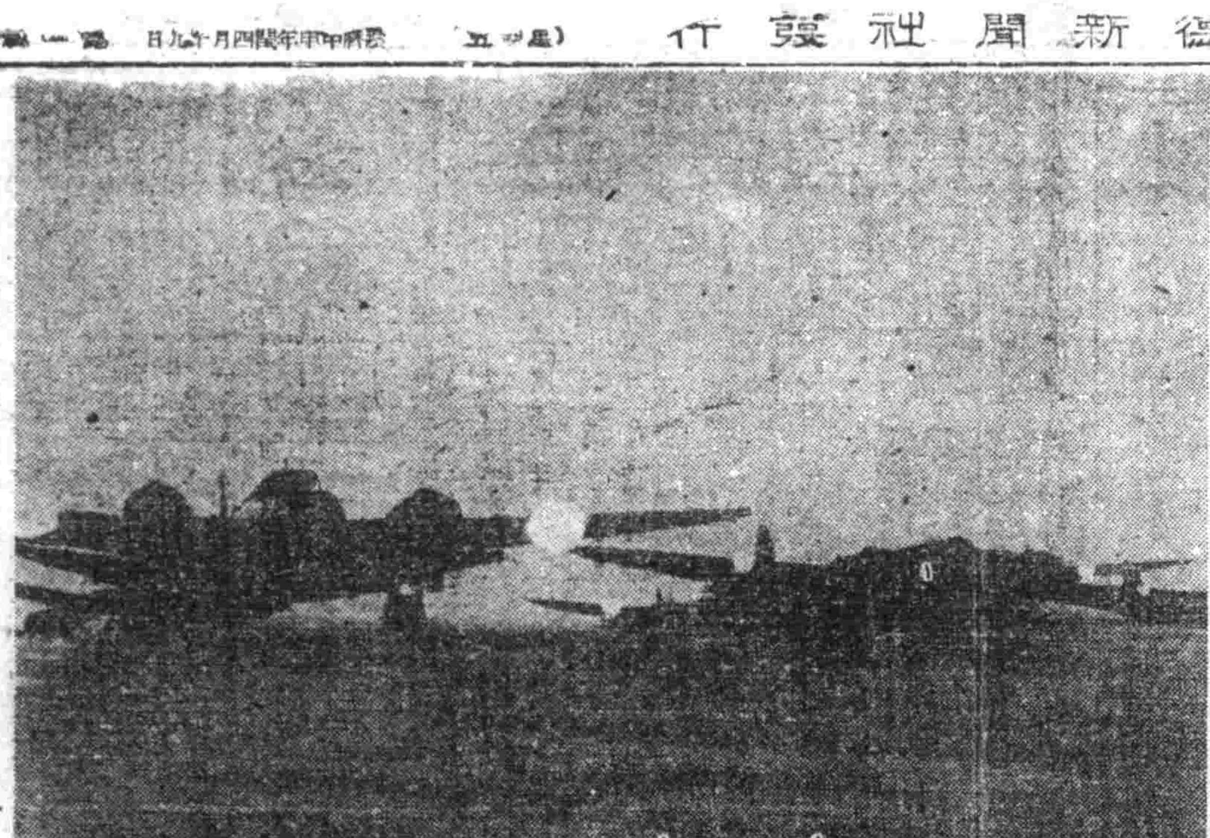

利用月夜敵襲敵陣之日機 (關東軍報道部檢閱訖)

禁煙總局創設五週年紀念
懸賞募集禁煙文藝作品
[illegible]
募集規定
一、內容 [illegible]
二、[illegible]
三、[illegible]
四、[illegible]
1 禁煙歌曲 [illegible]
2 禁煙放送劇 [illegible]
3 禁煙小說 [illegible]
4 禁煙大鼓 [illegible]
5 禁煙詩詞 [illegible]
6 禁煙標語 [illegible]
主催 禁煙總局 國務院 [illegible]
後援 [illegible]

民生部認可 奉天實踐簿記學院招生
一、招收額數 男子部 女子部
一、開學日期 六月廿日
一、校址 [illegible]

奉天滿洲女子打字學院招生
[illegible]

新式簿記通信教授
[illegible]

治一好一個個
羊 癇 瘋
△育赤戒▽立時止痛
定價 [illegible]
德生堂藥房 [illegible]

建設鐘

時下婦女宜速覺悟 革除舊習就勞增產

女人是應當活動到社會還是應當死守在家裡呢？這個問題已經有不少學者們討論過，一直到最近三年前還沒有得到相當的結論，在五十年前學究們都依着孔老夫子『男主外女主內』的迷腐思想，決不允許女人到職場去活動，並且就是她們的一舉一動也都要受到長輩的監視，以後自由平等的思想傳入東洋，女人們才漸漸得到解放，可是這不過是女人要爭求自由平等伸長女權，才離開了家庭，至於眞心到職場去工作，心存『職域奉公』『職場即戰場』的女事務員，可就太罕見了，現在大東亞戰爭已經進入第三年決戰階段，女人們到職場去活動一點，可以增加國家勞動力和增強力，女人自己來看又何嘗不是一個事求自由平等的好機會呢？

在這世界大動亂的時期，皇軍、國軍都在前線血汗[illegible]的苦鬥着，銃後男子更當強化北邊鎭護也在夙夜不見的勞動裡，在這樣態勢下女人們如果還往昔過着優遊生活對皇軍和國軍的前方苦勞能夠不慚愧嗎！幸喜我滿洲國女人對勤勞增產思想已有相當認識，到工場或官廳會社的女人已經不少，又經國家對女人勤勞奉仕思想更加提倡誘導，使女學生們到工場實習，幸見國家對女人的勤勞增產是怎樣關心，試看日本已有女子挺身隊，[illegible]國人有女子青年團就是反軸心國家也沒有不把女子看做是增產要員而導入職場，我滿洲國和日本是一體一心，是兵站基地是軍需資庫，所以本年度政府施政重點就在防衛增產和[illegible]三項，其中的，各人都負有的任務，防衛已經由勤勞奉公隊青年團等男人擔任增產當然是應該偏重在女人身上了，所以希望女人對時局和國家的要請充分加以認識趕快由消費的家庭進入增產的職場把大門不出二門不邁不合時局的思想完全掃淨，把腳步延長到增產工場，個人方面，但可以增加生活費對國家也實在有莫大的補益如果我們後方的增產職完遂，大東亞共榮圈就不難期女同胞們爲完成大東亞聖戰，再不必死守在家庭裡，趕快到增產部門活躍吧！

青年堅具勦共鐵志 婦女奮起齊向增產邁進

熱河建設與集團部落 所見 （三）

基本教育及行戰鬪訓練，授與槍術操作法，手槍（俗名扎槍）訓練槍爲三角形前端尖的滿洲式槍身長三十[illegible]柄由一米五十至二米以上，有一定規格，對此訓練，[illegible]取[illegible]使[illegible]受[illegible]犯[illegible]

殲匪意志堅決

關於興隆縣在[illegible]山村，一部落自衛團[illegible]訓練之實際，其指導者，警察官與協和青年行動隊、[illegible]團訓練，或各個訓練，對[illegible]之農民，授與[illegible]『左右轉』『開步走』之第一步行動，實行軍[illegible]作決死訓練時之勇猛[illegible]四溢，[illegible]身運足氣力，於初夏之太陽中，實行[illegible]殺八路之猛訓練[illegible]

業，致家族幾人供與無辜殺戮之彼等，今皆成爲強健的滿洲國民，充滿必殺兇敵八路之意氣。

[illegible]前進三十米，由是改行果敢的突[illegible]後進擬向八路在前的猛訓練，彼等胸中，口呼『殺』[illegible]而突出的劍尖，足象徵[illegible]快決意的新生熱河。

共同愛護部落

集家屯地帶全域，對此猛訓練，日夜[illegible]不息，成績亦漸入[illegible]之一途，[illegible]部落[illegible]得多大成果之實例，今已不足爲奇，且伴隨[illegible]落建設之成功，該村[illegible]的成果，有[illegible]力促

進建設之實績，第一，集團部落建設政治的意味，在意想以外，即自然發生屯部落，在一定的地域集家，與以新組織的秩序化，滿洲國地方行政史上一大革新熱河根本的改革，其屯[illegible]自體，實行新強力的行[illegible]

之一元的運營，一致體制，協和會與合作社村建設之新方面，於熱河省內，由新手法[illegible]使之下，實的，量的，及時間的集家工作，[illegible]超越預想的成功，第二，享受行政力滲透之部落農民自体，由於部落建設之進步，國民之自覺，非常顯明，同時，顯示積極的努力行政之態勢，例如個人耕種，個人出荷，或以個人未持有修築房屋的集團生活之農民等，痛感集團作業之效率，集團生活之必要對集團部落，建設，[illegible]共荷之責任，如土[illegible]之建築，防衛訓練之實施，皆欣然從之，凡是集團之事農民皆共同勞動，並有欣喜的体得，因此共存共榮之思想，鄕土愛之精神，亦有自然昂揚之勢，其於溫和庇護之下有絕對的安全感精神的經濟的對村落不可斷的愛護，於自然中產生，集團部落之成功，在我[illegible]以之當前，與以甚大的自信，且[illegible]亦呈現欣喜之容，每年之[illegible]，在三週間即全部完了，民衆訓練成功，[illegible]

樂土即可復活

對於確立集團部落聯防組織之農民，必須思想的激化，政治的運動，同時，農事[illegible]，民生安定，政經兩[illegible]亦不必要，增產意欲，亦極旺盛，二荒[illegible]之復興，農地之造成，亦由農民自[illegible]發出相當計畫，

社等之[illegible]施策，皆爲必要問題，但[illegible]當部落建設之[illegible]協和會，實行[illegible]等工作，[illegible]於今春七努[illegible]行，[illegible]

南滿農地發育狀況優良 滿拓出納參與談話

【新京】由於南滿地方開拓團之[illegible]指導，關任之滿拓出納參與談話如左，

對[illegible]方面之水稻增產非常有望，去年該地方，稍有不振，但今年多雨，則水稻之收穫[illegible]希望滿大，田耕之方法，亦與去年同，發芽狀態，頗順調，除草亦大事進行，

堅固修牆圍着的集家部落

促進纖維資源自給 興農部擧開蒙古桑協議會

【新京】興農部爲使我國纖維資源自給，纖維和紙原料及防砂林設定等多方面有利用價値之蒙古桑，將蒙古桑[illegible]列之一環，於七日午前十時，在興農部會議室擧行蒙古桑協議會，南興農部農產司長以下林野總局、大陸科學院關係者出席，由山名興農部農事科長說明蒙古桑普及事業之構想，由志方大陸科學院研究院長說明蒙古之利用方法，

由[illegible]川[illegible]試[illegible]長倉重[illegible]由於該[illegible]救之意見，其後實行懇談，興農部林野總局，由於該協議會之結果對蒙古桑耕作適地與安奉天，四平，錦州，熱河，安東各省荒蕪地並砂漠地帶，[illegible]資源，[illegible]保，防砂並沙漠地帶之開發，講求具體的普及，及[illegible]方策，

十一、關於滿[illegible]國境河川之件，
十二、關於[illegible]鐵道之件，
十三、關於確立大陸運輸工業及[illegible]政策工業之件，

奉地科技聯 保健部門會

[illegible]及科學技術[illegible]於本月十三日午前八時於奉天商工公會[illegible]開之奉天地區科學技術聯合會保[illegible]部門會，本會[illegible]以前由[illegible]招待奉天地區各出席者於十二日午後七時假市內[illegible]記念會館擧行講演及映畫會，同時由中央大陸科學院副院長志方益三氏來奉以[illegible]力增強與滿洲科學技術[illegible]爲講題對全員講演同時映寫電戰記及電氣兵器兩[illegible]日入於本格會議

鮮滿懇談會圓滿閉幕

【京城電】自五日起，在朝鮮總督府所開之鮮滿懇談會以一，在滿半島人，徵兵制之運用，

一、物資交流，
等三項目爲中心，從行種種懇談，[illegible]之結果，兩當局之意見，完全一致，滿向增強戰力之兩當局態勢，決定了三項目之堤約事項，七日，於收得莫大之成果中告終，

懇談會決約事項，
一、關於在滿鮮人皇民鍊成之件，
二、關於人事政策之件，
三、關於教育之件，
四、關於宗教之件，
五、關於朝鮮人徵兵制之件，
六、關於朝鮮人開拓民之件，
七、關於鮮滿國境之防衛之件，
八、關於司法共助之件，
九、關於物資交流圓滑化之件，
十、關於書[illegible]通信關係業務連絡調整之件，

安東地區 科技聯協議會

【安東】科技聯東邊道地區協議會，並安東地區工增產懇議會，定於明十日午前九時，在協和會滿大講堂同時開會，此全滿[illegible]例會[illegible]會之同時開會，實[illegible]以使會運一[illegible]合成一體，且政府[illegible]會團係機關並技術[illegible]，[illegible]之企業家，[illegible]能軍一體，於懇談的議事運營

一、檢[illegible]東邊[illegible]適應戰時下要求之重要增產報國，故協議重點，亦重於處理工增產，置於技術最高度動員上提議案，議題如下兩點，
一、關於勞動增產之件，
二、關於技術向上之件，
進入技術向上之件，
其實決擊[illegible]，亦取科技聯處理方針，然係全滿最初之試行，其成果頗値期待，

地方綜合

學生雄辯預選代表將赴省出席

【遼陽】全國學生雄辯會遼陽市預選會，業於二月二十九日假三高禮堂舉行完了現距奉天省預選會之期已迫，遼陽市教育會當局，今特定期（本月十二日）赴省出席，今誌遼陽市出席代表學生氏名列左△王通厚（四高）△孫靈際（四高）

涵養滅私奉公精神 陳滾陽警察署長訓示屬員

【奉天】瀋陽警察署長陳駿氏，鑑於當此決戰體制中負治安重任之警察官，對其教養之錬成，厥爲當前之急務，該署長，該在勤務教養之際，即詳訓以訓示，以期滅私奉公精神總爲講授，昨日早禮之際，陳署長復，對全員教以訓詞，其訓示主旨即以治安確保，須滅私奉公等原則，爲戰時警官之所負使命，[illegible]

嚴肅，但一般之以爲警察長官能以身先門群僚，且能補救其一，該氏之衷肝莫不欽佩也

奉聯開理事會

【大連】興亞奉公聯盟，於五日午前十時在州廳第一會議室由別宮、岩井兩副會長，米野副局長，藤原鍊成，恩田實務兩部長，池內，立石，細川，貝瀨，前田，今西，野村，石田各理事等出席，開催理事會，由米野副局長

一、十八年度決算報告
一、十九年度運動目標
一、開催州人大會
關於此等一切施行說明後，於午后零時半閉會

錦成泰暴利被檢擧 奸商崔某依法受重懲

【奉天】謀劃一時之城內大批暴商錦成泰自其暴利被官偵知後執事之崔金貴（五十六才）即被市警局經保科逮捕訊問後實證於上月初送交檢察廳，當由該廳數次審訊之下，逐於給經濟犯罪屬實，乃與[illegible]同級法院，求刑六個月，罰金五千元，經地方法院審判官[illegible]判，結果判處徒刑十個月，罰金五千元，此外復追徵暴利金三萬二千餘元，據聞崔氏自宣判後，放[illegible]上訴權，刻正執行徒刑云

謀郵政保險之普及 電影巡迴班月末來遼

【遼陽】前誌本報之郵政保險電影宣傳班之來遼，巡迴公演，頃因種種關係，故已決定延期，而定於月末來遼該班除以郵政保險與國民主題之映畫外，並有其他多種新聞及娛樂影片，並有郵政關係當局者蒞場講演儲蓄保險報國之重要，以俾廣被一般，積極奮起，向三十億總進軍之途上，勇猛邁進，

商工公會 廢止日曜輪休

【吉林】查吉林商工公會，前此鑑於國時局下決戰態勢順應經濟國防建設，即對日曜日率先廢休息制，收得異常高度之能率，頗得官商之安口稱讚，惟對於輪流休息仍嫌[illegible]不足，[illegible]日七日（星期日）起斷乎取消此輪流制，對於日曜日休息全廢所有[illegible]幹部，事務局員，

魏警長奮不顧身 與棒匪四名鏖戰終奏奇功

【奉天】市裕國站附近，一向是風平波靜，不料在五月八日的午後九時三十分，在該站北方約四、五里的地方突然出現了棒匪四名，手持木棒，闖往大車行搶，恰被警察官[illegible]，當即拔刀力戰四匪，結果，捕獲了一名匪[illegible]，[illegible]

衣服，留下錢財，雜[illegible]行大車行劫不料因檢查滿運勤務而赴芳士屯的魏世源警長，卻也在車內，聞言之下，當即拔出警刀，奮勇力鬥四匪，結果捕捉一名，其餘三名，見勢不佳而逃，[illegible]三家警察署署員[illegible]審訊之下，供出係上[illegible]現年三十一歲，原籍河北省獻縣人，現爲[illegible]工人，本放[illegible]在芳士屯大道上一度[illegible]各項行[illegible]，刻已依法

昂揚愛馬精神 盛大展開意義行事

【鞍山】於六月七日之愛馬日，鞍山市決定由馬事公會主辦，展開盛大行事，是日午前十時由在鞍日滿部隊，警察，警備隊參加於市中[illegible]遊行，更有[illegible]，於各[illegible]供給[illegible]表現愛馬之[illegible]並執行軍馬慰靈祭

詮選青年團員

【奉天】東關區青少年團本部指導員吳家[illegible]，爲[illegible]

滌除遊民促其甦生 令班組長調查代爲斡旋職業

【奉天】爲順應時局之要請呼應在第一線之勇士奮戰敢的精神奉天市百八十萬市民努力爲一再達之途而挺身奉公躍行戰力之增強然迄今尙有一部分遊閑徒食者，寄生於市內實市民最大之恥辱協和會市本部，鑑及此點，爲掃除市民之恥辱，使泊於市內之遊民者得以轉生而挺身從事增產計，乃動員管下各分區長班組長等調查遊民者然後由協和會方面代爲指導斡旋，使[illegible]浪者得以轉生，現在實行調查中，其

結成婦女奉仕隊

【八道壕電】於六月一日，

昂揚勤奉隊員志氣 擧行特技隊創出式

【遼陽】市公署勤員科勤奉股，當此決戰下，爲期昂揚勤奉隊員之志氣，於六月十日午前十時起，在新[illegible]青年訓練所，實施國民勤勞奉公隊工場特技隊創出式並於[illegible]，[illegible]

隣組所需防護資材 當局亟謀供給

【營口】爲期決戰態勢下，防護施設之萬全完璧，俾對於市內各隣組防護訓練須要用具資材確保無缺計，協和會營口市本部及營口商工公會當局，鑑於各隣組防護訓練須用之數[illegible]木，實有準備之必要，然[illegible]材困難多未有準備齊全者，該當局等此爲與各隣組購置方便而免困難，特相協之下，定製[illegible]木三千個，決於本月中旬即能全部製竣，決向各隣組每組一個而行配給以供需要爲

隆重的實行[illegible]儀，於本[illegible]終了後將一体實行合理的青少年訓練，故今後實[illegible]展開，青少年訓練之強化，而更作有力之指導計，乃於本月七八兩日，對管內適齡之團員於團長及關係者協議下，

協和理念如何滲透 書記會議席上指示

【營陽】協和會縣本部，每月例開書記會議，上月會已於二月二十九三十兩日，舉行交，由[illegible]事務長以下各班長出[illegible]，對會務運營，旣往作業切之指示，並今[illegible]會務

三、縣協和會本部長書記訓示，
二、縣協和會事務長[illegible]
四、興農合作社理事長大臨[illegible]
五、[illegible]
六、白[illegible]
七、[illegible]

全村婦女增產勤勞奉仕隊結成，擧行式典，並將開會程序簡列於左，
一、協和分會張[illegible]開會致辭，

玉谷驛長榮轉

【遼陽】在滿鐵勤務多年之玉谷保次郎遼陽驛長，鑑於職時下鐵道輸送，尤其對旅客之[illegible]切，早有定評，此番榮轉四平驛參與，而於日昨來訪[illegible]社，致離任[illegible]，后任[illegible]不日履新，

重要[illegible]之處，分會役職[illegible]，[illegible]

高木局長轉勤

【營口】營口[illegible]副局長[illegible]

向戰場添生力 同善堂赤誠醵金獻納

【奉天】大東亞戰爭已步入決戰之年銃後國民所荷之責任，日趨於重大，故我國人，咸官人人挺身奮起，援助聖戰，聖[illegible]物心兩方面之總力盡奉公之至誠也，奉天同善堂當局，鑑及此點爲即應時局之要請，乃爲呈維新、常長，佐川當務理事提倡下，由全堂從業員醵金一千圓，作爲飛行機獻金，以期早日擊滅宿敵米英，完遂大東亞聖戰，陣得克[illegible]國民奉公之誠也，於六日午前，由瑟堂長及佐川二氏，持上記金，向軍方獻納矣，

庭球聯賽成績

【營口】市教育科假滿鐵球場內，擧開之庭球聯賽，已於月之四日比賽終了，其成績如下，團體冠軍與亞銀行，亞軍東[illegible]，[illegible]，個人優勝者[illegible]，[illegible]之阪本[illegible]二君云

愛馬日 擧開講演會

【遼陽】昨七日爲愛馬日，遼陽市當局，爲徹底昂揚市民愛馬思想，特於六日晚七時，假滿映[illegible]場，特請在遼[illegible]部特校，擧開愛大講演會，當日出席者千餘名，可謂盛況空前，至午後九時許方始閉會，

警護關係人事異動

【營口】奉天鐵道警護總隊[illegible]司令部於六月一日發令，關於濟濟部當局發令，該氏爲榮昇新京總局長矣，[illegible]高木唯夫氏，於六月一日經[illegible]日即[illegible]

令部於六月一日發令，關於瓦房店警護隊管下之人事異動如下，
瓦房店鐵路警護團大石橋分團長 濱澤中尉
轉任新京鐵路警護團附
營口鐵路警護分團 中士 王顯嘉
轉任滿洲帝國警護軍司令部

顯彰勤奉不滅偉績 假新高校舉開勤奉報告研究會

【奉天】當學國人總力這向生產增強之秋，而教育當局不分中初小均以教育兼爲生之修養，本年度[illegible]第一大進軍，奉天市內之初等學校並學徒，由四月中旬開始分別於市工場，事務所，[illegible]及[illegible]一般參加實施之勤勞奉仕，結果收得良好之成績，[illegible]經過去及現在勤奉生動奉狀況，由奉天市公立新高國民優級學校於本月九十兩日假在新高學校舉開勤奉報告研究會，[illegible]日上午西部教區佐藤民報告，[illegible]

[illegible]完了，已於六月一日開始操業矣，新會社之大[illegible]之[illegible]公社大連支社，指定製造業者之關東州纖物製造組合員，年產[illegible]目標[illegible]萬打，至於工場設備[illegible]更[illegible]行擴張，並預期其[illegible]製品多角化，將來擴增設備[illegible]機十七台，該會社對設立之[illegible]經營爲[illegible]有指定者且負有生產之重大責者，重役陣容[illegible]

州毛市工業會社 年產目標十萬打 業自六月一日開始操業

【大連】以[illegible]關東州毛巾[illegible]

撲滅與敵人米英無異的傳染病吧！

傳染病予防週間 自六月九日至六月十五日

擊滅米英！擊滅傳染病！

根絕傳染病 建設明朗大東亞！

生飲生食 制人死命！

一、飯前或回家之後要洗手漱口
一、鼠、蠅、蚤、虱、要撲滅
一、衣服要清潔、被褥要常晒
一、屋子裡外要常掃
一、廚房廁所更要潔淨
一、要早睡、早起、勵行徒步
一、更要去受預防注射

滿洲國赤十字社
滿洲聯合醫師會
滿洲聯合齒科醫師會
滿洲中央漢醫會
滿洲保健協會
滿洲製藥統制組合
滿洲漢藥中央統制組合
滿洲醫理科器械統制組合
滿洲醫藥品統制株式會社
滿洲漢藥貿易株式會社
滿洲漢藥製造株式會社

強精回春

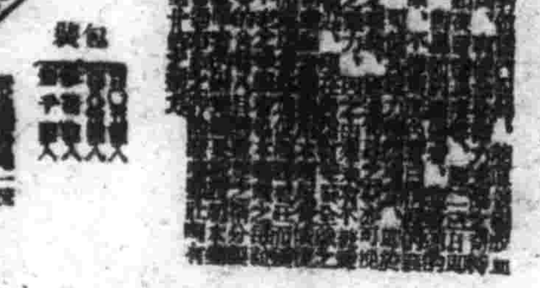

八目鰻 肝油球 荷爾根

一日三顆服用 藥效速顯百病必癒

藥魚盛名天下周知

八目鰻精抽出 濃強肝油

[illegible]

發賣元 北海道水產工業株式會社

總代理店 東京 玉置商店

滿面春風

生殖腺荷爾蒙

一本劑含有漢方高貴珍藥及拔腺荷爾蒙，與中樞腺要素，故自勝強向來補腸強精劑之有害的刺戟，效實靈秘。

一一切精氣不足，腎虛弱，夢洩遺精，性感不滿等，服之立即恢復旺盛以腦神經精力旺，一面賦活全身器官機能中樞一生殖腺，使之銳敏強

一因之自然精力分泌及性的機能活潑起來，神速的獲得至上的滿足，任憑如何精缺老衰之人，亦立即返老回春，尤其行房過度性感不滿效更奇妙。

小瓶（一〇〇粒） 中瓶（二八〇粒） 大瓶（六〇〇粒）

各地藥房出賣

更愈 補精素

東京都芝區通新町十三番地 日東製藥合名會社

種花不如種菜

戰時必須實踐增産

黃興農部大臣夫人訪問記

昌平街黃興農部大臣的公館庭院雖然很小、可是除了步道以外、完全變成了菜園、今天訪問的黃大臣夫人呂瑾儀女史、正在那裡工作、菜圃好像是剛才撒過種的樣子泥土仍然潤濕、如果再過些日子、恐怕一定能變成了綠色的庭園吧、雖地雖小可是能以使她都能盡其利、真不愧是一位興農部大臣的夫人了、記者說明來意後、被讓到一間很雅素的客廳裏、這個客廳的窗外就是菜園、記者想如果滿豊日子將有機會來時、坐在陽光充足的室內、望着外面的綠園、將要怎樣的快活呀

正在暗想的時候、坐在對面的黃夫人說

以前我們是種花草、現在改菜地、我覺得菜長大了一片綠色、不但好看而且可以食用、

記者聽了以後、想起來一個俗語「種花不如種菜」、黃爲「不如菜雜」、黃大臣站在增產的指導線上、便是以身作則令人欽佩、黃夫人說、

都市的婦女過於享受、不像鄉村婦女那樣的辛苦、鄉村婦女、不但料理家事還能到田地裡去工作、現在正在決戰的驚浪中、我們都應當起來協力、所以有很多的公館、已經由自己的力量來求蔬菜的自給自足

黃夫人也是國防婦女會的理事、因已經將的關係、不常出席、但是每天都在庭院實地工作、自己沒有孩子、寂寞的時候、即開始工作、聽說也是一位最肯吃苦工作的一位夫人、本年卅九歲、生於關東州古城金州

（照片）黃大臣夫人＝整備防空壕之黃大臣夫人

防疫週間今天開始

由九日起至十五日

强化決戰防疫運動

國民生活必須常行清潔

【新京】爲撲滅國民生活之大敵傳染病、民生部首唱之傳染病豫防周間、自九日起至十五日止、由各市縣旗主辦、於協和會、醫師會等協力之下、全滿展開、然只當此大躍疾呼、亦難得成如效、必須國民人人爲防疫戰士、徹底決戰保健生活、始得期待效果、期間中各家庭尤其、賣飲食物之業者、必須勵行易於不潔之廚房、水溝、便所、塵埃箱、井之徹底清掃、改修、捕鼠、充塡鼠穴、殺除虱、蚤、臭虫等并指消毒、又外出、歸宅之際、必須嗽口、生水、生物、亦須絕對勿用、蔬菜於生食之際、必須消毒、且傳染病豫防、不只周間行事並須於日常決戰生活中、形成一文化、始能擧其成果、故國民必須常時勵行、以殲滅國民之敵傳染病、

突破儲蓄定額二億圓

興農社對優秀縣授與表彰

【新京】興農合作社中央會突破康德十年度儲蓄担當目標額二億圓、對其成績優秀者、近由黃興農部大臣、授與感狀、合作社於十年度、儲金之增加、除突破担當目標二億二千一百四十六萬三千圓、然三月末之儲金餘額、因由增加額中、向興農金庫、移讓一億二千二百九十四萬七千圓、而爲二億九千一百七十四萬七千圓、又本年度儲蓄之優秀成績、分爲甲乙兩種、爲祝之表彰式、十七日於新京、擧行表彰式、

〈甲種〉新京特別市、蘭春縣、勃利縣、〈乙種〉北安縣、璦琿縣、興安北省、西興後旗、陽原縣、盖平縣、長白縣、〈丙種〉開魯縣、鳳城縣、訥河縣、雙城縣、合安縣、雙遼縣、九台縣、昌圖縣

新廳舍上棟式

省署十日擧行

由各處着手籌備中之奉天省公署新廳舍建築、即由現受通廳主持下對工事進行於大西街大西邊門外、舊文會中學校址開始施工、刻大規模已經、定於本月十日上午十時起、於新廳舍地點隆重擧行上棟式已邀請各方參加、屆時由于省長致詞必有一番盛況、今秋可以遷新廳舍辦公

市縣綜合監察

本月中旬實施

爲戰力之增强、才須官民一體努力、職域奉公、綱紀肅正、實爲適應戰時之體制、奉天省公署、爲强化第一線之市縣工作、乃有監察之擧關於六月中之監察、已決定由六月十二日起一週間時鐵嶺縣實施綜合監察、由曾川省次長爲監察使、石田參事官爲首席監察、各科關係者計二十餘名、預定十日晚赴鐵嶺

何文化部長來奉

南滿地區弘報要員練成自五月二十五日展開訓練以來至今訓練已均完了協和會中央本部何文化部長爲參加南滿地區弘報要員練成之修業式已於七日午后五時二十五分抵奉、立時出席南滿地區弘報要員懇談會、其後下榻於凱賓飯店、於八日午前八時對弘報要員實施講話於十時

弘報要員鍊成終了

南滿地區弘報要員鍊成至七日已全部終了、協和會中央本部何文化部長爲對弘報要員解說宣傳之重要性及方法起見、乃於八日午前九時假奉天省地方職員訓練所講話約一小時、其次繼續爲南滿地區弘報要員修業式、由佐藤副參事官開會之辭、擧行國民儀禮、次由何文化部長訓辭略謂、

目下大東亞聖戰愈烈之際我滿洲國尙供出無盡藏之資源、再加日本無敵之武力、大東亞聖戰當可不日完遂、諸君身負弘報要員之重責、此後更當用功深解理會運動之意義並且對所接之人物、更當親切和藹、以期達成會運動之使命爲盼何文化部長講話後更由佐藤副參事官閉會之辭修業式遂圓滿閉幕、

開通縣民獻機

【齊齊哈爾】龍江省開通

增强生產完遂聖戰

省署發表勤奉義務免除辦法及談話

戰力增强、祇有加强生產而生產之增加、則端賴吾人之勤奉耳、當國民皆勞總力向此目標邁進之端賴國人之努力、關於本年之勤奉義務免除者、省公署特規定辦法及發表談話如左

國民勤勞奉公制度之理念目的、在以我國青年挺身與高度國防國家建設事業者也、而得以練成、我國青年之真正勤勞觀念、以期達成建國之理想、願凡我國男子亦依國兵法服務兵役、除服務兵役者外皆有服務國民勤勞奉公隊之義務、

然最近勤奉義務者多爲一時免除義務、放棄原有之職業從事依據勤奉法第六條第一號或第二號指定免除義務之業務此種傾向、最近逐漸增加、倘如斯而行則本制度本來目的、不但無達成希望、且阻礙義務之公平性、其影響乃遂日增大焉、是故深望使當勤奉法第六條第一號或第二號之所屬長官充使現職上之勤奉義務者徹底本制度趣旨暫免除理由、對本年度（康德十一年）一月一日以降新採用者中之勤奉義務者依據別紙要領適宜辦理處理之、勿稍於各市縣長之徵集業務對以上趣旨、已由省通令各市縣及該當設施事業體代表體一週知矣、

發疹傷寒甚於水火

要望人民協力撲滅

石川奉天市醫師會長談

防疫解剖室

發疹窒扶斯爲我國流行之急性傳染病、而其為延傾向逐年增大、戰疫

（一）窒扶斯、自中國事變以來、亦漸次增多、近數年來、其發生率、已達驚人數字、現於市內亦蔓延流行、尤因本病傳染力極强、且多集團發生、故在今戰時下各增產工業地帶發生者甚夥、此實增產工作頗爲解決之問題、更須立時實施撲滅發疹窒扶斯之緊急對策、關此實施、若無當局、專門家一般市民通合一起之協力、則其萬全之效果、必不可期、故茲陳述發疹窒扶斯爲何病、以供市民各位參考、令力撲滅本病、是所切望也、日俄戰時、滿洲即已流行

發疹者扶斯、當時一般皆呼此爲滿洲熱、雖滿洲窒扶斯、現象所週知之滿洲窒扶斯、係指熱症發疹窒扶斯而言、發疹窒扶斯、滿洲窒扶斯、乃名異病同之病症、故望市民勿誤解其爲兩種病、因滿洲窒扶斯即發疹窒扶斯之故、而依據傳染病預防法、對此病症患者、取以隔離收容治療法、緣本病病源體、爲副病毒、脊羅基、吸食患者血液之虱子尤其衣虱

體內、即有此病源體存在健康身體、若經其潛入皮膚之內、亦立時患發疹窒扶斯也、

發疹窒扶斯病狀初患者經八日乃至十二日潛伏後、所定高熱、必與惡寒交錯發生、除有頭痛之外、無其他特徵、但其他窒扶斯之區別、在難辦、病發後、重者經日以後、必在全身尤以部、腹部、手腕、脚部甚生出細微疹之紅色疹發疹以重患者數爲多、患者大抵在二週間之後即可因平溫逐次恢復原態重患者、其發疹狀多出性、致多死亡、滿洲死亡率爲百分之八－一〇、防本病最重要之預防法、即驅除其傳染媒介物虱子無衣虱即無發疹窒扶斯

此為民智衛民以來之信條也、

被服身體宜清潔市民各位爲防止此病發生計宜使身體被服清潔無虱、因此虱子之驅除方法、即以水煮沸被服、隨其等快感氣消毒之處、其則必害滅絕以播氏、六〇度之水溫、能使虱子在五分鐘內死亡、生存之虱其他也、又關於之方法而行、何患發疹窒扶斯之不能逐絕也、

本病最流行期爲五、六、七月、今恰適當此戰時、之時期、尤以火車、電車等人頭衆多之處、更應注意、際此防疫週間、茲對發疹窒扶斯、略述所見、以喚起市民各位之注意

傳染病豫防十則

自今九日開始至十五日爲全國傳染病豫防週間、於此期間內、四千五百萬國民、宜遵照左列十則、齊起履行

一、勿飲凉水
二、勿食生物（青菜等務用熱水煮沸）
三、飯前或外出歸宅務要洗手、
四、要洗坐、要捕鼠、
五、要撲滅蒼蠅、
六、衣服要常洗曝要常晒
七、要補鼠、要塞鼠穴
八、屋子內要清潔、門前道路要掃除、
九、溝渠和糞坑注射都要實行
十、厠所廢水都要絕滅

海軍機獻納命名式

齊市已盛大擧行

【齊齊哈爾】齊齊哈爾市民赤誠献納海軍機二架、及滿鐵社員會献納一架之命名式、於詔書奉戴日之八日、在齊齊哈爾滿鐵厚生館、由海軍大臣代理丸茂武官以下軍官民多數出席下擧行、市民献納機、命名爲「第一齊齊哈爾市民報國第〇〇號」「第二齊齊哈爾市民報國第〇〇號」、社員會献納機、命名爲「第七滿鐵社員會號」、

學校防護狀況

派員視察指導

當六月第一次全省防空訓練日（八日）由省統派指揮下、已收得莫大之成績而更爲進一步强化各學校之自體

教師免許登格銓衡

省署決定實施日程

挺身增產完遂聖戰

國都印刷特技隊創出式

【新京】於印刷所奉仕之國都新京印刷特技隊同出式、八日午前十時、於協和會館

强化學校自體防護

將召開收信機修理講習會

關屋民生部長

赴安巡視

【安東】關屋民生部次長、爲視察安東省下之勞務狀況及勤奉隊、八日、由新京發列車、來訪者公署、

電影觀覽費改正

全國將一致實施

儲蓄票

入塲費附必勝

慰勞增產勇士

電電擧行勤奉隊慰問之夕

殉職警官慰靈祭

敢鬭偉績輝煌壯觀

經營特質尤堪爲楷模

西安煤礦

開發南方資源

準備已告完竣

農地造成入鍬式

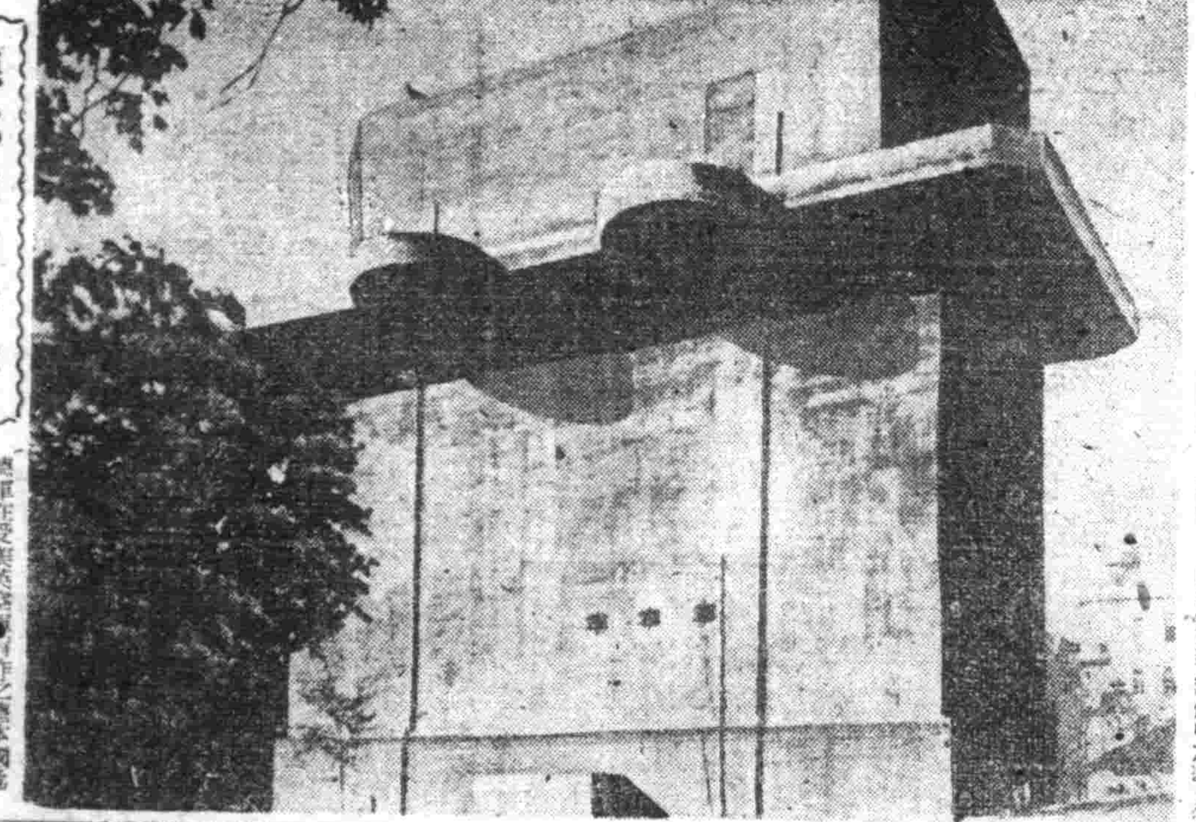

德都市防空塔

照片　防疫週間之宣傳畫

無線電

最新解乏·醒神妙劑

興樂明 藥片 Ⓟ

一試便知奇效超群!!

此藥乃 dl-Phenyl-2methylamino-propan CH₂·CH. NH. CH₃·CH₃ 的塩酸塩具有下列各種優秀卓越，空前未有的特異性中樞系興奮作用……。疲勞倦怠，片刻掃除昏迷貪睡立感清爽，偉效驚人，不可思議醫藥界，實業界，以及服務，勞動，軍警學者各方面正在熱烈的推獎採用，凡經試用者，莫不拍案叫奇，認爲神效靈劑！

●包裝

大日本製藥株式會社

大興有獎儲蓄改正搖獎方法

儲蓄票·請活用於大興有獎儲蓄!!

簡易有利且富於興味的大興有獎儲蓄

滋陰補腎丸

健腦補腎藥

主治

夢遺滑精·先天不足·腎虧陽萎·早洩萎靡·思想遲鈍·健忘善誤·神思恍惚·見事厭倦·久婚不孕·一孕久停·精寒精冷·精稀精薄·腰痠背痛·耳鳴眼花·頭暈目眩·專固精關·補陰益精·固斂正氣·補養腦力·強健神經·補諸虛·暖丹田·添精髓·壯腎水

全國各大藥房均有代售

製造本舖　奉天市小東街三段三八號　魁仁藥房（電話四·二九九七番）

特約代理店　奉天市中街　天益堂

飛機高度與空氣

在飛機還不甚發達的明治四十二年。法國人拉塔姆曾飛昇到千米以上。那時竟驚動了所有的人類。都覺得這是非常的奇怪以後每日每年的繼續向前進步。在大正九年的時候美國人謝羅達飛到一萬零九十三米。他在飛到一萬米以上的時候。所帶的飛行眼鏡忽然無故的脫落。這時的溫度差不多是零下四十度左右。所以眼珠也凍住了。於是甚麼都看不見。隨着昏昏沉沉的墜落下去。在落到六千米高度的時候。凍結的眼珠。已經漫漫的溶化又能靈活的看見各物。終於安全的降落下來。這種事情今只作傳說而已。當然不能去深信。不過一萬米以上的高空。空氣是非常稀薄的。空氣是特別少所以必得帶有空氣吸入瓶和電熱服不可。在昭和七年（大同元年）獨逸大尉曾飛出一萬三千四百零四米。空氣是包圍着地球的表面。在地上粗細十糎平方的水銀柱。持有七百四十糎的壓力。在一萬米以上的時候。減去一半的一空。便減去一半。空氣的壓力。那時只有五分之一而已。空氣的壓力。在地面上和人類身體的內外互相平均。所以人類感不出氣的壓力。可是在昇到氣壓減至五分之一的高空上的時候。那麼人體中的空氣便要膨脹因而使人死亡。而且又因爲空氣的冷。所和寒冷的氣候。所以人們是很難以生存的。英國的勞英少佐在康德三年。曾穿着極濃密的氣密服。由上而服內輸送氧氣。並且邊用電熱溫暖他。隨飛機到一萬五千二百二十三米的高空。又在康德五年。意大利的伯特中校。曾上昇到一萬七千八百三米。成層圈用的氣球。還能比這種飛機飛得高些。在飛機的內部。設有保持氣壓的裝備發動機在高空淡薄的空氣中。便要減少些馬力。推進機也是不能如意的周轉。飛機的浮揚力也便退所以飛機的飛昇的高度。據現在的情況。大概只能在二萬米以內吧。

戰時服裝檢討

在這裡。關於戰時下我們日常所着用的服裝來檢討一下。

我們都知道。決戰下我們的生活是絲毫也不可鬆解的。戒除浪費。是我們生活不可缺少的條件。儉約報國。是我們生活必有的理念。然而關於服裝也不可不注意的問題。我們既然知道。不可忘掉的是決戰。決戰的生活是無論何時何地都需要緊張的。過奢的生活是最要注意的。

在戰時下作國民的必需注意的是早日完遂。是應當趕快除掉的。享樂的事既然不准許。在我們這建設戰事時代的生活裡所關於服裝也要趕快的向戰爭化來着用。

在戰時下。國民防衛是生活裡最緊要的事業。並精熟不可。所以防空服裝是一時也不要脫掉的。在於着用洋服甚至於在防空上都着用腿絆的人。這是有多麼可惜。多麼可恨呢。他對於防空得有多大的防礙。全國防空生活化的徹底纔能實現嗎。

戰時下的服裝以簡素。輕便。能以護身体的爲最佳。

現在單對奢侈而不知現代的服裝。來討論。梳油頭黑而且亮。穿洋服神氣異常。所拿的文明杖這樣人。應當急速反醒一下。

槍後國民不該留頭髮。槍後國民不該穿洋服。槍後國民不該攜文明杖。槍後國民應該不忘掉節約。槍後國民應該晝夜不忘防空用具準備。槍後的我們不要忘掉了決戰。擊起總力擊滅美英。

○槍○後○

犬撬部隊

擔當運送彈藥糧秣重任的日軍犬撬部隊爲一線要輸送機之一。兵士和軍犬道。在蠟白雪凜凜冽風中搏鬪的景況。實要使人感激淚下。記者一日同乘犬撬曾親自體驗輸送的辛勞。這組以犬五隻編成犬撬部隊。在深夜中。依隊長的命令。而準備出發兵士們衝破刺滑的寒風。各人的嘴裡都出白色的氣息。載重二百公斤的犬撬。很輕便的雪原上滑行越山渡河。默默前進一里僅須十五分鐘。記者不禁之驚訝。砭骨冷風吹涌鵝毛。在白茫茫的雪原上。與軍犬同食冷飯。然而將士的臉上。並不因之而稍有難色。眼中只出充滿寒苦的堅決精神。教成順強的犬使。犬總會費盡幾多時間和精神。『往右』。『往左』。『前進』。『停止』等語。意既著因之可使犬進退自如。而大事活躍以期達成輸送任務。

（記鄭州）

中原重鎮的鄭州。已被日本攻陷了。他在軍事上和交通上的重要性。不用說。已是一般人所深知的。現在從其他方面來談一談鄭州。鄭州的繁華。除了因爲他地位的重要外。由於京漢線及隴海線的交叉。也是形成他繁華的主要原因。因此靠近車站的附近。非常繁盛。其中最繁綏的馬路要算大同路了。商店較比不亞於京津。但是距車站較遠的城內地方。卻非常冷落好像鄉村。此外鄭州的河北沿。也是有名的地方。他與北京的天橋。天津的三不管性質相似。妓館林立。是中下層級的娛樂場所。在京津茶社稱『角』的河南墜子到處都是。這又和京津的相除差不多的普遍。在鄭州有一處叫『鳳凰台』的地方。出產稻米。香甜好吃。在本地頗當盛名。但惜產量不豐。此外鄭州的胡同。大都是以『里』命名例如『普慶里』『×里』等等以上都是筆者幼時記憶而錄下的。但經過這次大動亂後。想已非如昔日了。

第二松江農區繁榮的萌芽期

踏雪訪問追記……黎旭（下）

調節的河水

第二松江地區的大部分。是濕地或低地漏原。所以現在不過僅有既耕水田面積約三〇〇町步。旱田八萬餘町步。所以祇有本年度勸工的前記第一及第二揚水場的設備。就可以灌溉約〇萬町步的水田了。至於給水源的第二松江的江水量。由於豐滿堰堤的水量調節。絕對可以保常時必要量。這一點。比較其他地域。可以說是天惠的好條件。再有依第二架揚水機。由第二松花江揚上的水自多數排水路縱橫流通於該地區內。用水幹線有八條。總延長是二〇五公里。同支線有四四〇條。是一三二〇公里。排水幹線有五條。是一二〇公里。同支線有二七〇條。是八一〇公里。更有道路施設。有幹路二〇條。是九〇〇公里。總榮一與[illegible]於是實施[illegible]計劃經長[illegible]

努力和耕作者

計畫爲五〇〇餘工事。由此就可以知道本工事是如何的大事業。亦可以知道欲在二年的短時日中完遂的日滿兩國的決意是怎樣。在前面旗任了一宿。第二天是坐着汽車一巡視整理沒該社員聽得本工事的重要。一邊走到那裡。都是遼際的綠色平原。那麼有滿系的農作的繁落在這平原的[illegible]起過的滿系農民。竟來有一種的眼光送我們的汽車的[illegible]滿洲國勞務奉公隊員約[illegible]本年度的[illegible]

的滿洲國青年的雄姿了。此外還有緊急供出勞工〇〇名士和開拓會社自體募集勞工〇〇〇名。總勞工數竟達〇〇萬名之多。這樣就要施行人植。日本內地人開拓民的入植計畫。是預定約一萬五千戶。按照戰時下緊急開發的農地造成地區。逐次施行入植。尤其日本內地人開拓民所不能送之水田。預定依朝鮮農業團作。此田則使住滿鮮系八千戶來解營。再是入植計畫戶數是一三、六〇〇戶。這樣一來。等到康德十四年度。這〇萬町步的遼闊水田。無餘寸土。盡皆成爲肥沃的農田了。

原住民的問題

當日午後往訪旗公署。同關係者對於作隨工事實施的現地行政上。問題。做種種的談話。隨同工事實施。最成爲問題的就是居於造成地域內的原住民的處理問題。同地域內原住民數蒙系約有一千五百戶。滿系約佔八千戶在這裡心須再認識這土地是從來吉林省下所殘餘下的未解放蒙地。所謂未解放蒙地一言以蔽之。就是在蒙古人保護下的土地。除蒙古人以外。不承認一切其他民族之所有的土地。故此。就是蒙古人到了所謂山窮水盡的時候。也不能賣給其他民族。反之。其他民族是用甚麼方法。也不能成爲這塊土地的地主。總之。就是蒙古人在這裡。是這塊土地的絕對的支配者。然而。在偉大的國家之要請前。遂不得不變更這塊土地的這種特殊行政的地位。這個農地造成地區在原地上。爲供給將來日本內地人開拓民入植。逐漸買收爲開拓用地。所以除充分考慮與從來的蒙古行政的關聯外。並期待着萬全的方策。[illegible]民植入以前。現在必須要着急辦理地[illegible]其他農作者。原住滿系。[illegible]前開拓稍的田地。決定在[illegible]戶。仍舊將其以往的[illegible]多數的新作者。[illegible]移住興安省。將來[illegible]今後的幸福和生活安定。都有充分的施策。

共榮圈婦女

培元

南婆羅洲婦人講演

南婆羅洲婦人會。於域濱邏凱各地設置支部之機會。爲促進戰時下婦人之覺悟。自二十日起至本月二日。於各地開催講演會。強調銃後之覺悟。激發精神之昂揚。愈增產感及戰時生活之徹底化云（馬辰）

美納多婦人會員製作日本國旗

米那哈陸地方評議會。爲廣行普及日本國旗起見。製作國旗一萬五千。美納多市婦人有志者約五十名。亦努力奉仕製造中云（美那多）

馬加薩市人口增加數

市內總人口八萬之馬加薩市觀此一年間之人口增加。據去年度之統計。出生爲男子一一六〇五。女子一一五二七。共計三二一三二。死亡男子一一五七女子九四二。共計爲二〇九九。自然增加數爲一〇〇三三以外結婚數爲一、六一九組。離婚爲四三六組。對一日平均四。五組之結婚。出生八人對死亡六人強。自然增加約爲三人。較人口增加。結婚數方面爲多。以上之爲印度內西亞。華僑混血兒及第三國人云。（馬加薩）

我們再享受那安閒的生活吧。那時再着用美麗的服裝吧。望我四千五百萬同胞。齊共勉之。

海外科學

黑死神戰鬪機

蘇聯空軍目下於東部戰線使用之『EL二型戰鬪機』之性能。適於低空飛行。且具有強力的武裝之特徵。發動機爲備十二氣筩之V式一千七百乃至一千八百馬力。關於搭載火器。有自機翼突出八幅脫之加濃砲。於機體上部有砲者。且安置一馬之大口徑機關槍。復座式翼長四十二幅脫。

德軍呼此曰『黑死神』。此『EL二型機』使用於山上攻擊。有垂直飛起。發出凄厲聲音。於頭上低空飛行之性能。

巨大飛行艇『馬爾斯』

美海軍當局。發表於古連作爲『爲世界最大』飛行艇之試驗飛行業已完了。此飛行艇稱爲『馬爾斯』。重量七十噸。於試驗飛行中最續航距離達四千六百哩之成績。據聞美海軍當局計畫以此飛行艇使向遠方第一線之兵力。資材之補給。且預定於本年最近將着手大量出產云。

『乾燥血液血清』

德軍衞生學最近完成『乾燥血液血清』之製出法。此血清係粉末形狀。能耐長期間之貯藏。且極適於輸血用。頗可使用於後線藥兵之負傷治療。據稱目下正在製造中。

煙捲頭 可做除虫劑

廢物利用

我們家庭常用的農作物常發葉時。常有小虫出現。我們如不經意放縱不管。它便會把葉吃光。現在可取臭虫藥一勺。混合

緬甸縮圖

一 位置與面積

緬甸東方鄰近泰國及法領安南。西北方與中國雲南省相連。西接印度國。南臨孟加拉灣及馬來。[illegible]北長約一九二〇公里。東西寬約七〇〇公里。其總面積爲六〇五萬平方公里。與日本內地及朝鮮的面積略同。

二 氣候

緬甸位于熱帶與亞熱帶無冬季。位有兩季與旱季。由十月上旬起至次年五月五旬。是旱季中之十二月。一月二月恰和當日本的秋季氣候大致尚屬和暖的。自三月中旬氣溫驟日增加。四月旬即行入本格的雨期。這至五月則達其頂點矣。

三 民族及宗教

緬甸人口。依據昭和六年的調查爲一四六五萬（昭和十六年調查爲一六八二萬）。其中緬甸人尤爲緬甸族較佔多數。緬甸人。緬甸族。九〇九萬。其他土著族。三五九萬。加連族。禪部族。阿拉伯族等。中國人二〇萬。印度人一〇二萬。其宗教徒的比率。佛教徒較爲多數。佛教徒占十分之八四。三阿尼米斯特（精靈崇拜）五五、二五。

四 歷史

回教徒四。〇。基督教徒三。九。耶穌教徒二。三。其他〇。三。

緬甸的歷史。可分爲王朝時代。與英國的侵略時代。英國的侵略是從西曆一六一二年東印度公司進出于緬甸爲始。從大仲張其魔手。終于西曆一八八五年（明治十八年）全緬甸爲英國所佔領。而陷於印度的一部州。被編入印度。以英領印度爲歸同與印度分離。一九三七年四月成英帝國的一個單位。大東亞戰爭勃發後。由於日本皇軍勢如怒濤般的進擊。緬甸的英勢力。爲日軍驅逐殆盡。緬甸人多年脫出英國桎梏的宿望。於茲實現遂舉總力協力皇軍終于實現了獨立。

五 資源與產業

一、農林資源

緬甸米的生產量。戰前約七五〇萬噸。每年可輸出三〇〇萬噸。可稱爲世界之冠。次于米之爲有名的『常綠木』。戰前年產約一〇〇萬噸。占緬甸輸出貿易額的其他如棉花。在戰前年產約三十萬擔。目下以五年一〇〇萬擔爲目標努力增產中重要部分。于現在將該種木材用途造船等。爲日本建設南方的重要資源。

二、鑛產資源

石油在戰前年產約一〇〇萬噸。爲東亞共榮圈重要產油地之一。油田有『耶南鈞』『新古』『珊圓英』諸。以『瑪齊』。礦山爲主產地目下正努力開發中。其他如中國一礦石出產鉛亞鉛等的『勃特溫』礦山于世界亦頗稱有名云。

武器科學

木製機的黏接劑

原料是我國最富的煤

飛機的機體。在第一次世界大戰前。大都是以木材製作的。木材質輕且細弱小強強。這是別種材料難以比擬的優點不過牠也有很多的缺點。第一是吸濕性強吸取水分時便要膨脹。乾燥時便要收縮。第二是木材的強度不一樣。並且每棵樹的各部分強度也都不一樣這叫作不均質性這種木材的不均質性如果將幾塊板片黏接成一起時即可以防止的所以黏接劑是非常重要的最初的黏接劑是由動物的骨和爪上取出來的骨膠。這種膠缺乏耐水性。使用的時候必須加熱。可爲補這種缺點後來漸漸的改用了乾酪素。乾酪素是由牛乳中提出的蛋白質。不溶於水。加以薄鹼便成爲白色凝固物而沈澱。這種凝固物在牛乳中的脂肪也有。飲牛乳時。便在胃中結成塊狀。這就是胃酸的作用。乾酪素能溶於鹼性溶液中。作爲黏接劑用的便是這種粉末和鹼拌水調成糊狀而使用的。

第一次大戰後因。經輕金屬工業特別發達。木製飛機好像是有些被遺忘實人際並不是這樣。還有許一些飛機製造者。埋頭的研究着。最近又發明了合成樹脂木製飛機便又引起了人們的注意。合成樹脂不但是最初的黏接劑而且還能強化木材的質地。合成樹脂中現在最爲普遍利用的是石炭酸樹脂。這種樹脂中的性能和耐久力而容易腐蝕石炭酸樹脂完全沒有這種缺之。而且黏接力又非常優秀。

金屬飛機鉚接時。頗費手續。可是木製飛機則特別容易。所以近來各國都大量的製造木製飛機。石炭酸樹脂原料是煤。我國甚豐富的煤。如果今後再加以精密的研究一定能製造極其優秀的炭酸樹脂

家庭

家庭常識

洗雨衣的方法

（守信）

夏天是免不了下雨的。所以雨衣是人人必備的。因爲沒有牠是免不了雨淋水淋的。雨期的雨衣頗有很大的功用啊。可是雨衣是很容易髒污的。尤其是袖口更是時別的顯眼。所以時常需要洗一洗。可是如果用鹼性的肥皂劑去洗。很容易減低防水的效果。而熱水更是絕對不可使用。這裡講一種既可以防傷油。但是防水力不減的洗滌法。現在有一種最好的洗滌法。以溫水三升滴入十滴安母尼亞水。在浸滌時加入一立的熱水。再參入三十瓦的肥皂末和十瓦白蠟末。使成液狀。溫和時把雨衣浸入輕輕的揉搓。或展平板上用毛刷機液刷之亦可。然後再浸入清水裏浸濕後使乾。再以水洗淨陰乾後。便成爲非常清淨的雨衣了。

姙娠婦的流早產

—爾康—

婦人姙娠七至十月以前所產的胎兒。不容易養活此種現象謂『流產』。姙娠八個月以後所產的胎兒容易養活此謂『早產』。也就是乃數的多少與養育的易難成正比。因爲一般早產兒都是抵抗力薄弱。在哺乳期中易罹死亡。依一兩見姙婦若罹流產。那末來的小寶寶就不能如願得着了。若早產呢。小寶寶也沒有十分的把握養有成長。所以婦人一經姙娠後。對流早產的預防是不能注意的！強壯的胎兒是健壯國民的基礎。尤其是決戰下的今日。不僅是父母的寶貝。更是國家至上的寶物。大東亞戰爭必勝與大東亞共榮圈確立皆需有大量之人口增加。所以當母親的若能多扶育出強壯的孩子。也是一種的爲增產報國的事。也是爲戰士義勇奉公啊！流。早產的原因大概分爲以下三項。

一、由於母體所發者

二、由於胎兒所發者

三、由於外面諸原因所發者

第一項由於母體上發者大都是由於爲有病的關係。例如姙娠腫中毒症等。這都是早產的原因。其次如有慢性傳染病。如梅毒等結核病亦是最大的原因。患心臟病或腳氣病的人亦能致流早產。腸窒扶斯。猩紅熱。流行性感冒。肺炎等急性傳染病。因爲高熱和毒素的關係。在姙娠期此症時是比普通人較重。故亦易於早流產。

第二項由於胎兒側所發生者。或因胎兒畸形。胎兒發育不全等原因。以外亦可能爲多乃之時。爲胞狀鬼胎。並羊水過多。或早期破水等。

第三項由於外面諸誘因所發生者。係由高處墜落或滑倒。或長時間乘坐汽車。輪船。或長時間從事勞動。或勞動過度。心身過勞等。精神打擊等原因。以外由於最近的醫學發明。亦有因爲缺乏維他命的關係所以致發生流。早產者。

婆媳之間

快使愈多。正爲富爾事而忙碌的人們開始你的新生活吧！

不作兒媳的必須善體此情以婆多方去安慰婆母因爲公是生夫的人。也就是你的丈夫變的愛你的丈夫。那麼生你丈夫的人。你怎樣可以不孝敬他呢。你要知道。婆媳間相處圓滿。那是一個作妻者的應盡的義務。不過一個所以造成婆媳的問題。你不年齡懸殊。彼此見解不同。婆媳間的要求要或不下。你若試想一下。你的婆婆對你的要求總不外好好照顧她兒子。扶侍她兒子一方而使她快樂的兒子前進你最要小心的就是前面已經說過本沒有她的佔有的兒子。她一時的不高興而滿做婆的佔去。所以你必務小心小心的不要勉強。表示是你丈夫是你的獨有的東西。處處表示出你的丈夫的歡心。而且漸漸的習慣了你的來臨。而且漸漸的習慣了你的來婆家的和美幸福的過後。家的和美幸福自不難達到的事！（完）

使生活變成規律化

怎樣利用你的時間

有些人們見了誰都說忙。不知道的以爲他（她）一天不一定要怎樣的忙呢。但是他的忙碌而都又給人很多的模樣。他是爲社會家庭。爲什麼的懶惰呢。這種忙還是爲了個人呢。你也許會想到你那些忙碌的方式。其實他（她）的忙是他的事忙。而他的忙碌正是因爲許多連續的問題不用說他（她）一天總是在忙。在亂。可是他的事忙這些都在自己身上找來的。當然有一天會對這加上（她）一個熱心的名稱。不過沒有人知道到了在他（她）其實不會[illegible]

玄奘三藏

穆儒丐著　于儀繪

（121）

第六章 那爛陀大寺及大施場

法師不顧一切。由日王東。根本簡力。就是想把佛之院的第四門而入。只見在那高閣的第四層上。站立一位金色天人。說鏡幾。金光滿室。法方。如今既已果遂所願。東方什麼不乘早富力強及早歸還長安呢。因爲他所得的經論。金人頂禮說。論。都是極珍貴的。並且還要有一番翻譯的大事。業必是要運不歸。年紀一老。恐怕大這種偉大的翻譯事業。不會受影響的。無人擔任了。法師這樣一想。不用說已有決定了。

『我是要殊室利菩薩。因爲你的業業。尚不能來此。那金人說！』

『菩薩！第子的證經。現在如何呢。又不知種種那里去了。能容第子上去』。

法師向外一看。只見寺外。村莊。也一樣起了大火。轉眼成爲灰燼。此時金人又向法師說。

『你由那里來的。還以及早回去爲是。這里十年後。戒日王當崩。印度到處騷亂。相繼。惡人被此殺戮。這是你應當知道的』。

金人言訖。忽然不見。法師一覺。已是夢。但是醒悟了。卻是南柯一夢。

次早。他把夢中所見。一一跟勝軍論師說了。勝軍說。

『三界無安。或當如是。既有斯言。任君自圖焉』。

自從有了這個夢兆。法師便動了歸國之思。因然他不是國家的使節。無論印度多少年。終是要無限期的。但是他是維繫國家的使命。可是那人類文化的使命。他以受重的思心。恐怕要比那命還要重大的。他怎能不背爲了個人的歸宿。把自己身骨埋在印度。本來一個出家人。是以四方淨土爲歸處的。何況他已朝覲了佛跡又在屋。國爛陀的那爛陀大寺。獲得了大德論師的地位當然是可以坐在印度。以做無爲的專業還的。獲得了大德論師的地位。當然是可以坐享那爛陀大寺。

夢疑之事。是很難研究的。在近代的心理學大家。都已承認夢爲潛在精神之活動。這潛在精神一種微妙已極。人神之交通。便是利用這種精神的活躍。何況宗教家如玄奘法師之偏。他們幾乎都是在精神界的。感夢示現的事。比我們一般凡人。當然是不能同日而語的了。在永徽末年。玄奘法師早已歸國了。高宗皇帝曾派王玄策爲使臣。出使印度。正趕上戒日王駕崩。印度凱亂。國家大亂。那麼歷史的那爛陀大寺果如玄奘法師所夢。頓成一片焦土。可見三界無常有作必壞。實爲千古不磨之定理了。據近人山本晉道先生的大雪山紀行所記載。那爛陀大寺。久埋土中。由博物館常局。逐年發掘整理。已發一部發現。無讓上善。所存基礎。也是從前的大寺的殘基。當年規制。不難想像。該寺的遺址全景。並有多幅遺跡照像。可作參考。

法師從杖林山勝軍論師處復還那爛陀。時戒賢論師正爲大乘師造攝大乘論。唯識決擇論。又有大德名師子光者。曾講中百論。破戒賢論師最欽仰的人。他的議論。在法師當然非有餘服。

大光明
八至十一日
斷腸風月

電話二四一一八 大光明 九月八日至十三日 [illegible]大巨片 劉瓊主演 回春曲 下期 斷腸風月

大光明 電話二四一一八 [illegible] 下期

金城 大西關大什字 電話二四[illegible] 滿映出品大新片 八至十四日 顧蘭君 萍主演 月弄花影 下期 暴風與彈片

光明 電話二四一一八 九月八至十三日 中聯大巨片 劉瓊主演 回春曲 下期 斷腸風月

大北電影院 北市場 八至十日 上海出品大巨片 梅熹主演 爲誰辛苦爲誰忙 下期 夜半鐘聲

天光 大西關大什字 電話二三二七八 八至十日 上海出品大巨片 李麗華主演 靈波仙子 下期 注意佳片

天樂 北市場 電話二四一一二 滿映出品大新片 八至十四日 顧蘭君 李萍主演 月弄花影 下期 暴風與彈片

亞洲 奉天電車路 電話二三七一九 上海出品大巨片 八至十日 陳燕燕主演 白雲塔 下期 注意佳片

光陸 奉天中街 電話二四三六三 滿映出品大巨片 八至十四日 浦克 梅熹主演 夜半鐘聲 下期 暴風與彈片

國際大戲場 南市場 電話二一六一二 演期 八至十四日 滿映最新歌唱巨片 時間五場 加演新聞 二五三報 新人 顧蘭君 李萍主演 爲酬謝觀衆特贈送流行歌曲一枚 月弄花影 下期預告 暴風與彈片

協和電影院 北市場 滿映出品大新片 八至十四日 顧蘭君 李萍主演 月弄花影 下期 暴風與彈片

瀋陽電影院 皇姑區 滿映出品大新片 八至十四日 顧蘭君 李萍主演 月弄花影 下期 暴風與彈片

療癧鼠瘡特効藥 屢服屢驗 百發百中 樸壽丹 只以內服●不問輕重●當日見効●一服即愈

專治男女鼠瘡瘰癧初起頸項或腋下生有大小疙瘩長久潰爛流膿不斷一切症狀服此丹即可痊癒

定價 十付 十二付 十三付 六十元 九十元 九十四元

各地大藥房均有代售 如函購請先匯款不郵費

製造元 總發賣 奉天北市場 玉德藥店 濟生製藥所

感謝治愈瘰癧之病

趙氏 肺病咳嗽藥

適應症 ◉主治青年各期肺病 ◉咳嗽痰喘 ◉大口吐血 ◉嘔血咯血 ◉鼻中出血 ◉痰中帶血 ◉肺癰肺痿 ◉氣管炎症 ◉肋膜炎症 ◉盜汗滑精 ◉兩肋刺痛 ◉婦女經閉 ◉身體發燒 ◉骨瘦面黃 ◉臥床不起 ◉不論輕重 ◉一概療治

代理店 總行 精業堂藥房

讓渡聲明 奉天市皇姑區大寶街二段二一二號滿華機械製作所經理人孟成山因生意不佳無意前圖今將滿華機械製作所讓渡與康鵬九經營自六月二十日起以前該號之賬目及內外存欠均歸孟成山自理以後由康鵬九繼續經營滿華機械製作所與孟成山無涉特此登報聲明 讓渡人 孟成山 接受人 康鵬九 啓

地照印鑑遺失聲明 [illegible]大市[illegible]井子區紅旗台地[illegible]丈二尺因於康德十一年三月八日杜市[illegible]領取土地執照一紙[illegible]時不慎誤將地照戶管一紙並方形印鑑一顆一併遺失無論何人拾得作無效謹此聲明 聲明人 王永[illegible]

尋姪啓事 敬啓者舍姪慶琳於五月六日晚九時突告失蹤遍尋無蹤本人悲痛萬分深恐其年幼無知流離失所何以堪此特再登報尋訪該子現年十七歲身高四尺七八寸臉圓身穿國防色灰滿服帽[illegible]小白光布鞋[illegible]倘有仁人君子得遇或知風報信者當必重酬決不食言 奉天市大和區千代田通三五之三 蘇[illegible]琳 謹啓

現金出納係員募集 人員 若干名 待遇 優厚 本人來行面談 滿洲興業銀行奉天支店 庶務係

婦女病好消息 調經安坤丸
適應症 月經赤白帶下 腰子宮寒冷 久不受孕 子宮下寒 經痛腹痛 經前錯後 ...

全國各大藥房藥店均有代售
製造發賣元 奉天市小北關 電話四二〇四一番 國瑞藥房
福康育 特效藥 是婦科良藥 是一切病弱 是生育寶筏
總代理店 福祿洋行

調經安坤丸 主治
經血不調 子宮寒冷 四肢無力 經前腹痛 經血不止 每月數次 心忙心跳 經多經少 肝鬱氣滯 臥床不起 時常濕肚 血色不正 婦女一切
赤白帶下 久不受孕 癥瘕痞塊 經期腹痛 經期不准 心口疼痛 二三個月 面黃肌瘦 膨悶脹飽 飲食減少 四肢冷熱 氣沖血海 寒氣百病
肚腹疼痛 腰腿酸疼 滑胎小產 經後腹痛 經前錯後 經血不見 嘔吐噁心 午後發燒 每逢行經 夜睡夢多 頭痛目眩 血崩血漏 皆能治之
大盒三千付七元五角 小盒二千付三元 定價
全國藥店均有代售
歷史最久●婦科專門●名馳全滿●當日有効●兩盒即愈●必不再犯
總售 奉天大西街二段九〇號 即大西關北大十字街口 鶴春藥店 電話二一八四三番

肺癆病來難治·益壽丹非奇葯
全國葯房均有代售
便破壞肺部●所到之處●益壽丹藥力●直接達於患部●故極難治癒而殺盡肺菌●故無論一二三期肺病●均能克奏奇効●即無病者亦宜預防●先服益壽丹●以免肺病之傳染●可保終身無病●延年益壽
從前死於肺癆病的●都是寃枉死的●目前患肺病的●都可以不死●益壽丹治一二三期肺病●有藥到病除之功●數千年來●無可醫的肺癆病●有了救星
●肺病吐血●諸般咳嗽●其效迅速
製造本舖 奉天市小北關外 國瑞藥房
益壽丹
福祿洋行